『이중언어학』 제98호(2024.12.31). 二重言語學會

채점자 간 협의가 채점자의 채점 특성에 미치는 영향

–예비 한국어 교원을 대상으로–

강 민 석

Abstract

Kang, Min Suk. 2024. 12. 31. **The Effect of Rater Discussion on Rating Characteristics of Pre-service Korean Language Teachers.** *Bilingual Research 98*, 1-26. The purpose of this study is to analyze the effect of rater discussion on rating characteristics in Korean writing assessment and to propose a practical method for enhancing scoring competence that can be applied to Korean language teacher training and education. A group of 29 raters participated, initially scoring 15 writing samples independently, then engaging in group discussions to resolve scoring discrepancies, followed by scoring another set of 15 samples. The Many-Facet Rasch Model (MFRM) was used to evaluate changes in rater characteristics, including severity, consistency, and bias. The findings showed that rater discussions effectively narrowed the range of severity, leading to a more centralized distribution of scores. Consistency also improved, with fewer raters displaying inconsistency in the second round. Moreover, the occurrence of significant bias diminished, suggesting that discussions helped mitigate tendencies toward leniency or harshness. These results indicate that rater agreement not only enhances rater expertise but also contributes to establishing a shared understanding of evaluation criteria among raters. **(Korea University)**

【Key words】 rater discussion(채점자 간 협의), rater training(채점자 훈련), rating characteristics(채점 특성), Korean writing assessment(한국어 쓰기 평가), many-facet Rasch model(다국면 라쉬 모형)

1. 서론

본 연구는 한국어 쓰기 평가에서 채점자 간 협의가 채점 특성에 미치는 영향을 분석함으로써, 한국어 교원 양성 및 교육에 실질적으로 적용 가능한 채점 역량 강화 방안을 제시하는 데에 그 목적이 있다.

직접평가 형식이 활용되는 쓰기 평가에서는 학습자의 수행으로부터 쓰기 능력을 추론해 내는 채점자의 역할이 무엇보다 중요하다. Ebel & Frisbie(1991:196)에서는 작문형 문항의 유효성은 우선적으로 채점 과정의 질에 달려 있으며, 이 과정에서 가장 결정적인 것은 채점자의 역량이라 하였다. 한국어능력시험에서뿐만 아니라 대부분의 한국어 교육 기관의 성취도 평가에서도 이러한 작문형 문항이 사용되고 있으므로 모든 한국어 교원은 교수자이면서 채점자라 할 수 있다.

그러나 한국어교육 현장이나 한국어 교원을 양성하는 과정에서 교수자로서의 전문성이 강조되는 만큼 채점자로서의 전문성이 강조되고 있지는 못한 듯하다. 여러 연구에서 지적하고 있듯이(강민석·심재경, 2015; 이두용, 2018; 김정숙, 2021 등), 대부분의 한국어 교원들은 채점 전문성을 갖추지 못한 채 교육 현장에서 학습자들의 쓰기 결과물을 채점하게 되며 이들의 역량 강화를 위한 교육 프로그램도 제공되지 않고 있는 실정이다. 김정숙(2021)에서 실시한 설문조사에서는 다수의 기관이 교사의 평가 역량 강화를 시급한 개선이 요구되는 부분이라 응답하였고, 이에 김정숙(2021:251)은 특히 주관식 문항에 대한 채점자 훈련이 중요하며 전체 교사를 대상으로 한 역량 강화 교육이 지속적으로 이루어져야 함을 지적하기도 하였다.

이렇듯 한국어교육 분야에서 한국어 교원의 채점 전문성 강화의 필요성에 대해서는 꾸준히 언급이 되어 왔으며, 이에 채점자 훈련 프로그램을 제안하거나(최윤곤·허유리, 2013), 쓰기 평가에서 채점자 훈련의 효과를 양적·질적으로 검증하는 연구들(강민석·심재경, 2015; 곽혜윤, 2017;

이두용, 2018)도 몇몇 진행되어 왔다. 그럼에도 불구하고 아직까지 한국어 교원을 위한 체계적이고 정기적인 채점자 훈련 프로그램이 한국어 교육 기관의 내외에 마련되지 않은 것을 본 연구에서는 실용도의 문제로 파악하였다. 기존에 제안되어 온 채점자 훈련 프로그램들의 경우 수차례의 집체 교육의 형태이거나 다수의 채점자들의 채점 결과를 분석할 수 있는 전문가가 반드시 필요한 방식이 대부분이므로, 많은 시간과 비용을 요하기 때문이다. 그리고 이러한 문제는 한국어 교원을 양성하는 과정에도 마찬가지로 적용될 것이다. 한국어교육학 대학원 과정으로 대표되는 한국어 교원 양성 과정에서도 '한국어 평가론'의 교육과정에 체계적인 채점자 훈련 프로그램을 포함하기란 매우 어려운 일일 수밖에 없다.

이에 본 연구에서는 채점자 간 협의를 한국어 교원의 채점 역량을 강화하고 채점자들이 공동의 채점 기준을 확립해 갈 수 있는 대안적 방법으로 보고, 그 첫걸음으로 예비 한국어 교원을 대상으로 실험을 통해 채점자 간 협의가 채점 특성에 미치는 영향을 검증해 보고자 하였다.[1] 이를 위하여 29명의 채점자가 개별적으로 15편의 글을 채점한 후 그룹별로 협의를 진행하고, 다시 15편의 글을 채점한 후 그 결과를 다국면 라쉬 모형(many-facet Rasch model)을 활용하여 분석하여, 채점자들의 채점 특성 변화를 개별적, 총체적으로 분석하였다. 이러한 과정을 통해 한국어 교원을 양성하는 과정에서 실질적으로 활용할 수 있는 채점 역량 강화 방안을 제안해 보려 하였다.

1) 채점자 간 협의는 쓰기 채점의 과정에서 점수의 불일치가 발생하였을 때 채점자들이 각각 점수 부여의 근거를 설득적으로 주고받으며 점수를 합의해 가는 과정을 의미한다. 이에 대하여서는 2장과 3장을 통해 자세히 기술하였다.

2. 이론적 배경 및 선행 연구

2.1. 채점자의 채점 특성

2.1.1. 엄격성

엄격성(severity)은 채점자 고유의 채점 기준이 다른 채점자들에 비해 상대적으로 엄격하거나 관대한 정도를 의미한다. 엄격성은 채점자 간 신뢰도와 직결되는 요소인데, 동일한 학습자의 수행을 평가하는 채점자들의 엄격성에 얼마나 큰 편차가 있느냐가 채점자 간 신뢰도의 크기를 좌우하기 때문이다.

실제로 강민석(2015)에서는 연구에 참여한 20명의 채점자 중 가장 관대한 채점자 대신 가장 엄격한 채점자가 채점하였을 때, 학습자들의 쓰기 평가 점수가 평균적으로 40% 가량 감소할 수 있는 것으로 나타났다. 이 연구가 한국어 교원들을 대상으로 한 것임을 감안하였을 때, 한국어 교육 현장에서도 채점자들의 엄격성 차이로 인해 학습자들의 쓰기 능력을 과소 또는 과대 추정될 수 있다는 것을 보여준다.

물론 채점자의 엄격성은 조정이 불가능한 특성은 아니다. 강민석·심재경(2015)이나 이두용(2018)에서와 같이 채점 특성에 대한 피드백을 제공받았을 때, 즉 채점자가 자신의 엄격성에 대해 인지하게 되었을 때, 이어진 채점에서 엄격성을 조정하여 전체 채점자들의 엄격성이 일정한 범위 안으로 모이는 양상이 나타나기도 하였다.

그러나 이러한 차이가 채점자 훈련을 통해 완전히 제거되는 것은 아니며(McNamara, 1996:118), 사실 여러 명의 채점자가 점수에서 완전한 일치를 보인다는 것은 이들이 채점 기계(Linacre, 2024)가 아니고서는 불가능에 가까운 일이다. 또한 엄격성이라는 개념은 상대적인 것이므로, 아주 극단적인 엄격성을 가지는 채점자를 제외하고는 자신이 속하게 될 채점

자 집단에 따라 엄격성의 정도가 다소간 변하게 될 가능성이 높다.

2.1.2. 일관성

일관성(consistency)은 채점자가 채점을 하는 전 과정에서 일관된 채점 기준, 즉 동일한 수준의 엄격성을 유지하는 정도를 뜻한다. 즉, 일관성이 부족한 채점자는 채점자 내 신뢰도가 낮다고 할 수 있으며, 각각에 글에 서로 다른 채점 기준을 적용해 예측이 불가능한 채점을 하는 채점자를 의미한다.[2] McNamara(1996:125)에서 특정 채점자에게서 일관성의 부족이 나타날 때는 재교육을 받아야 하며, 이를 통해서도 나아지지 않는 경우에는 채점에서 제외되어야 한다고 하였을 정도로 채점자가 가지는 채점 특성 중 일관성은 채점자의 전문성과 가장 밀접한 관련이 있다.

다국면 라쉬 모형을 통해 발견할 수 있는 채점자의 일관성 문제는 두 가지 양상으로 나타난다. 첫 번째는 부적합(misfit)으로 일관성이 없는 채점을 의미한다.[3] 두 번째는 과적합(overfit)으로 지나치게 예측 가능한 채점을 의미하는데, 이는 인상적으로 잘 쓴 글에는 비슷하게 높은 점수를 주고 그렇지 않은 글에는 비슷하게 낮은 점수를 주는 등 소극적이거나 변별력이 떨어지는 채점을 할 때 주로 발생하는 문제이다.[4]

---

2) 고전적인 방법으로는 채점자가 같은 글을 시간 차이를 두고 다시 채점하는 방식으로 채점자 내 신뢰도를 측정하였으나, 다국면 라쉬 모형을 활용하면 여러 편의 글을 채점하는 동안 채점자가 일관성을 유지하는지를 확인할 수 있다.

3) 정확히는 채점 결과에서 무선 오차(random error)가 과도하게 많이 나타나 모형을 통해 예측이나 설명이 불가능한 것을 의미한다.

4) 과적합 역시 채점자의 전문성과 직결된 문제이다. 예를 들어, 7점 척도를 사용한다고 하였을 때 5점과 6점의 차이, 또는 2점과 3점의 차이 등을 변별할 수 없는 채점자이기 때문이다. 이런 채점자들은 대부분 최상점이나 최하점을 사용하지 않으며, 특징이 두드러지지 않는 글에는 모두 엇비슷하게 중간 점수를 부여한다. 이러한 특성으로 인해 '지나치게 예측 가능한' 채점이 발생하는 것이다.

2.1.3. 편향성

편향성(bias)은 채점자가 지속해서 특정한 과제 유형이나 학습자 집단 등에만 엄격하거나 관대한 채점을 하는 경향을 의미한다(Lumley & McNamara, 1995:56). 예를 들어 한 채점자가 유독 보고서 쓰기 채점에서만 엄격한 채점을 한다든지, 또는 영어권 학습자의 글에만 무의식적으로 높은 점수를 준다든지 하는 경향이 있다면 이를 해당 채점자가 가지고 있는 편향성이라 말할 수 있다.

또한 분석적 채점에서는, 예를 들어 '글의 전개 구조'나 '언어의 정확성'과 같이 특정 평가 범주에 대해 채점자가 가지는 편향성이 자주 관찰된다(McNamara, 1990; Schaefer, 2008; 강민석, 2015; 강민석·심재경, 2015 등). 한국어 교원들의 쓰기 채점 경향을 연구한 강민석(2015)에서는 연구에 참여한 채점자 20명 중 12명에게서 적어도 한 범주 이상에 대한 채점의 편향성이 관찰되기도 하였으며, 이들 중 7명은 한국어교육 경력 5년 이상의 경력자, 6명은 채점자 훈련을 받은 경험이 있는 채점자였을 정도로 채점자의 편향성은 흔히 발견되는 채점 경향이다.[5)]

편향성은 고전 검사 이론의 채점자 신뢰도의 개념에서는 사실상 포착되지 못하던 채점자의 채점 경향 혹은 전문성이라 할 수 있다. 채점자 신뢰도가 한 편에 글에 대한 총점을 기반으로 산출되어 왔기 때문인데, 따라서 특정 범주에 대한 편향성이 존재하더라도 총점에서 점수에 큰 차이가 없다면 신뢰도에 문제가 없는 채점이라 여겨지게 된다. 그러나 McNamara(1990:69)에서 언급된 바와 같이, 이는 시험의 설계와는 독립적으로 채점자들이 중요하다고 판단하는 특징들이 기준이 되어 채점이 이루어진 것이다. 또한 특정 범주에 대하여 나타나는 편향성은 한국어 학습자들의 쓰기 능력, 또는 쓰기 능력의 일부분을 왜곡하여 측정하는

5) EFL 쓰기 채점에 대해 연구한 Schaefer(2008)에서도 40명의 채점자 중 24명에게서 유의미한 편향성이 관찰된 바 있다.

것이기 때문에(강민석, 2015:25), 신뢰할 수 있으며 타당한 평가를 위해서는 바로잡혀야 할 채점 특성임이 분명하다.

2.2. 채점자 훈련과 채점자 간 협의

제2 언어 평가 분야에서 신뢰도 높은 평가를 위한 논의는 지속적으로 이루어져 왔다. 특히 수행 기반의 직접평가 방식을 지향하는 쓰기와 말하기 평가에서는 채점자의 신뢰도, 또는 앞서 살펴본 채점 특성을 분석하고, 이를 제고하거나 개선하기 위한 방안에 대한 연구들을 다수 찾아볼 수 있다(Eckes, 2005; Elder et al., 2009; Engelhard, 1992; Schaefer, 2008; Weigle, 1998 등)

한국어교육 분야에서는 쓰기 채점에 대한 연구는 김정숙(2010)에서 시작되었다고 할 수 있다. 김정숙(2010), 이인혜(2012)는 종합적 채점 방식과 분석적 채점 방식에 따른 채점자 신뢰도 차이를 분석하였으며, 연구의 초점이 채점자에게로 옮겨 가 최은지(2013), 김동수(2014)에서는 채점자들의 쓰기 채점 과정을 질적으로 분석하였다. 이후 이인혜(2014), 강민석(2015)에서는 다국면 라쉬 모형을 적용하여 채점자의 배경에 따라 엄격성, 일관성, 편향성 등 채점 특성을 분석하였다.

위에 언급된 연구들의 대부분에서 채점자들의 전문성을 향상시킬 수 있는 방안, 즉 채점자 훈련의 필요성을 제기하고 있다. 이에 채점자 훈련에 대한 연구들도 함께 이루어지기 시작했는데, 최윤곤·허유리(2013)에서는 채점자 훈련을 위한 모형을 제시하였으며, 강민석·심재경(2015)에서는 채점 특성에 대한 피드백을 제공하여 채점자 훈련을 시행하는 방식을 제안하고 그 효과를 검증하였다. 이후 강민석·심재경(2015)에서의 방법을 활용하여 이 피드백이 실제로 채점자들에게 적용되는 양상(곽혜윤, 2017)을 분석하거나, 비원어민 채점자(이두용, 2018)를 대상으로 그 효과를 확장하여 검증하는 연구 등이 이루어졌다.

그러나 채점자 훈련의 필요성이 지속적으로 제기되어 온 것, 그리고 아직 그 성과가 충분히 누적되었다고 할 수는 없으나 효과적인 채점자 교육의 방안이 제안되고 검증되어 온 것에도 불구하고, 지금까지 한국어 교원 또는 예비 한국어 교원이 참여할 수 있는 채점자 훈련 프로그램이 마련되었다거나, 한국어 교육 기관에서 형식을 갖춘 채점자 훈련이 정기적으로 이루어진다는 등의 보고는 찾아보기가 어렵다. 가장 큰 이유는 실용도와 관련되어 있을 것으로 생각되는데, 선행 연구들에서 시도한 채점자 훈련이 상당한 시간과 자원의 투입을 요구하기 때문이다.

예컨대, 지금까지 몇 차례 검증되어 온 개별 채점 특성에 대한 피드백을 제공하는 방식의 채점자 훈련을 위해서는 최대한 다수의 채점자를 일시에 참여시켜 수십 편의 작문을 채점하도록 해야 하고, 다국면 라쉬 모형을 적용하여 채점 특성을 정확하게 분석하고 해석할 수 있는 전문가의 지원이 필요하며, 이 모든 과정에 상당한 시간과 비용이 투입되어야 한다.

물론 이러한 전문적이고 공식적인 채점자 훈련이 갖는 유익을 부정하려는 것이 아니다. 충분한 자원과 여건이 갖추어진 상황에서 실시되는 채점자 훈련의 중요성에는 의심의 여지가 없다. 그러나 아무리 좋은 교육과정이나 평가도 실용도가 확보되지 않으면 시행이 어렵듯, 채점자 훈련 프로그램을 마련하고 운영하는 것이 한국어 교육 기관이나 교사 양성 과정에서는 실용도의 측면에서 쉬운 일이 아닐 것이다. 게다가 채점자 훈련이 기대한 만큼의 효과를 달성하지 못하거나 효과가 지속되지 못한다는 결과들도 간혹 보고되고 있어(McNamara, 1996; Weigle, 1998; 최연희, 2002), 실용도를 갖추고 있으면서 상시적으로 활용이 가능한 방안을 모색하는 것이 필요할 것으로 판단된다.

한편, 선행 연구들에서 고안한 채점자 훈련의 프로그램 중에는 채점자 간 협의나 토론의 과정이 포함되어 있는 경우를 어렵지 않게 찾아볼 수 있다(Weigle, 1994; 최윤곤·허유리, 2013; 이두용, 2018; 김지영, 2022 등). 이러한 협의는 '채점 기준의 분석과 채점 표본에 적합한 채점 기준

으로의 새로운 정립'(최윤곤·허유리, 2013), '자신과 다른 채점자의 결과를 비교하여 채점 경향과 원인 등을 확인'(이두용, 2018), '점수 부여에 대한 합의된 이해 체계의 구축'(김지영, 2022) 등의 의미를 갖는다. Herman et al.(1992:81)에서도 일관성 있는 채점을 위한 첫 번째 조건으로 평가 범주의 의미와 적용 방식에 대한 채점자들 간의 합의를 들었다.

이와 관련하여 이영식(2000:205)은 채점자 훈련에서 간과할 수 없는 기능이 채점자 공동의 사회화가 일어난다는 것이라 하였다. 쓰기 평가에서 채점자들이 표준을 결정하고 적용토록 하는 것은 일종의 '해석적 공동체'가 된다는 것이다. 이에 Weigle(1994)에서는 '채점자 훈련 과정'에 공식적인 채점자 훈련뿐만 아니라 실제 채점을 하면서 얻는 비공식적 훈련도 포함시켰는데, 그 이유는 실제 채점을 하며 다른 채점자와 점수를 비교하거나 의견을 주고받는 행위가 이른바 채점자의 사회화를 일으키기 때문이다.

그렇다고 채점자 간 협의가 단순히 채점자 둘 이상이 채점 점수를 일치시키는 것을 의미하지는 않는다. Johnson et al.(2005)에서는 아래의 <표 1>과 같은 절차로 채점자 간 협의를 진행하고 그 효과를 검증하였다.

<표 1> Johnson et al.(2005)에서의 채점자 간 협의 절차

절차	내용
채점자 교육	○ 채점 기준의 검토 및 수준별 예시 확인 ○ 채점 및 협의 연습
채점	○ 각 채점자가 독립적으로 글을 채점
채점자 간 협의	○ 불일치가 발생한 결과에 대해 협의

Johnson et al.(2005:123)에서는 점수 조정을 위한 채점자 간 협의의 과정에서, 채점 기준의 상호 재검토, 수준별 예시와의 비교, 점수 부여 근거에 대한 상호 검토와 이의 제기, 점수에 대한 합의가 요구된다고 하였다.[6)]

6) Johnson et al.(2005)에는 4명의 채점자가 참여하여 2명씩 협의를 진행하였고, 채점자

이러한 협의의 과정을 살펴보면, 점수의 불일치가 발생할 때마다 채점 기준과 학습자 수준에 대한 검토가 반복적으로 이루어질 뿐만 아니라 동료 채점자의 채점 근거나 전략에 대해서도 충분히 인지하고 자신의 그것과 비교할 수 있는 기회가 주어지는 것을 알 수 있는데, 이는 앞서 언급하였던 채점자의 '사회화' 과정 그 자체와 다름이 없다.

이에 본고에서는 채점자 간 협의가 채점자들에게 사회화를 일으키는 과정에서 엄격성, 일관성, 편향성 등 채점 특성에 영향을 줄 것으로 판단하고, 이를 연구를 통해 검증해 보고자 하였다. 상호 간의 채점 기준에 대한 협의가 채점자들의 엄격성에, 그리고 채점 기준에 대한 검토와 자신의 채점에 대한 객관적 인식이 채점의 일관성, 편향성에 긍정적인 변화를 불러올 것으로 본 것이다.

3. 연구 방법

3.1. 연구 대상 및 도구

전술한 바와 같이 본 연구에서는 한국어 교원을 양성하거나 교육하는 현장에 적용 가능한 채점 역량 강화의 방안을 제안하기 위하여 쓰기 채점의 과정에서의 채점자 간 협의가 채점의 결과에 미치는 영향을 분석하고자 하였으며, 이를 위해 국내 대학의 한국어교육학 석사과정에 재학 중인 한국어 예비 교원 29명을 연구 대상으로 삼았다.[7] 강민석·심재경

들이 최초 부여한 점수 평균과 협의를 거쳐 조정한 점수가 전문 채점자들이 채점한 결과와 얼마나 가까운지를 가지고 그 효과를 검증하였다. 3장에서 기술하겠으나 본고에서는 단순히 협의의 결과로서의 점수뿐만 아니라 채점자 간 협의가 채점 특성에 미치는 영향을 살펴보고자 하였다. 따라서 참여자 집단의 규모를 확장하고, 사전-사후 채점에서 나타나는 채점자의 채점 특성을 다국면 라쉬 모형을 통해 분석하였다.

7) 1차 채점에는 30명이 참여하였으나, 1명의 채점자가 채점자 협의 후 2차 채점에는 참여하지 못한 관계로 최종 분석에는 29명의 채점 자료를 활용하였다.

(2015), 김정숙(2021) 등에서 지적하고 있듯이, 한국어 교원들은 채점과 관련된 특별한 훈련이나 교육을 받지 못한 상태에서 학습자들의 한국어 수행 결과물을 채점하게 되는 경우가 대부분이다. 따라서 본 연구에서는 쓰기 채점에 대한 경험이 없는 예비 교원을 대상으로 채점자 간 협의가 이들의 채점 특성에 어떠한 변화를 일으키는지를 분석해 보고자 하였다.

채점에 활용된 작문은 국내 대학의 한국어 교육 기관 4급에 재학 중인 학습자들이 작성한 글 30편이다. 글의 주제는 '노인 가구의 증가 원인은 무엇입니까? 노인 가구 증가로 인해 발생되는 문제와 이를 해결할 수 있는 방법은 무엇입니까?'이며 글의 분량은 400-600자이다. 채점 기준은 아래에 제시된 것과 같이 한국어능력시험 작문형 문항의 채점 기준을 활용하였다.

<표 2> 평가 범주와 채점 근거

평가 범주	채점 근거
내용 및 과제 수행 (0-7점)	1) 주어진 과제를 충실히 수행하였는가? 2) 주제와 관련된 내용으로 구성하였는가? 3) 주어진 내용을 풍부하고 다양하게 표현하였는가?
글의 전개 구조 (0-7점)	1) 글의 구성이 명확하고 논리적인가? 2) 글의 내용에 따라 단락 구성이 잘 이루어졌는가? 3) 논리 전개에 도움이 되는 담화 표지를 적절하게 사용하여 조직적으로 연결하였는가?
언어 사용 (0-8점)	1) 문법과 어휘를 다양하고 풍부하게 사용하며 적절한 문법과 어휘를 선택하여 사용하였는가? 2) 문법, 어휘, 맞춤법 등의 사용이 정확한가? 3) 글의 목적과 기능에 따라 격식에 맞게 글을 썼는가?

3.2. 연구 절차

본 연구에서는 Johnson et al.(2005)의 절차를 참고하되 규모를 확장하여 29명의 채점자를 대상으로 연구를 진행하였고, 또한 현장 적용성을

높이기 위하여 3~4명의 채점자가 협의를 진행하도록 하였다.[8] 또한 협의 후 2차 채점의 단계를 도입하고, 1차와 2차 채점 결과를 다국면 라쉬 모형을 통해 분석하여 채점자 협의가 개별 채점자에게 주는 영향은 물론 전체 채점자 집단의 전반적인 채점 특성에 미치는 영향을 파악하고자 하였다.

우선 전체 채점자를 대상으로 채점 기준에 대한 교육과 채점 실습을 진행하였다. 채점자들에게 '내용 및 과제 수행', '글의 전개 구조', '언어 사용'이 의미하는 바와 각각의 범주의 채점 근거를 상세하게 설명하였으며, 해당 채점 기준을 활용하여 5편의 글을 채점해 볼 수 있도록 하였다. 5편의 글은 연구자가 판단하여 전형적으로 상위·하위 수준으로 보이는 글 각 1편, 중간 정도의 수준으로 판단되는 글 3편을 선정하였고, 중간 정도 수준의 글 3편은 각각 평가 범주별로 채점 근거가 두드러지는 것으로 선정하였다.[9]

5편의 글을 채점한 이후 전체 채점자를 대상으로 각각의 글에 대한 범주별 점수와 그 근거를 질문해 가며 채점자 간 협의의 방법을 안내하였다. 그 후에는 숙련된 채점자들이 해당 글에 부여한 평균 점수를 공개하고 점수 부여의 근거를 설득적으로 제시하는 과정을 거쳤는데, 이를 통해 채점자 간 협의의 방법을 다시 한번 강조하는 것과 동시에 채점자들의 공동 사회화를 위한 일종의 출발점을 설정해 보고자 하였다.

1차 채점은 교육이 종료된 후 3일 내에 이루어질 수 있도록 안내하였다. 채점자들은 개별적으로 15편에 글에 대하여 1차 채점을 완료하였고, 무작위로 3~4명씩 그룹화되어 그룹별로 채점자 간 협의를 진행하였다. 채점자 간 협의에서는 채점의 근거를 충분히 회상하는 것이 필요하므로

8) Johnson et al.(2005)에서는 연구 참여자가 총 4명이었으며, 협의는 각각 2명씩 진행하였다.

9) 이 5편의 글에 대하여서는 한국어능력시험 작문형 문항 채점 경험을 가진 숙련된 채점자 3인에게 미리 채점을 요청하여 그 평균 점수와 채점 근거를 교육용으로 사용할 수 있도록 준비하였다.

마찬가지로 1차 채점을 마치고 3일 내에 채점자 간 협의를 진행하도록 안내하였다. 채점자 간 협의는 온라인 회의 도구인 Zoom을 활용하여 이루어졌으며, 2차 채점 역시 협의를 진행한 후 3일 내에 개별적으로 15편의 글에 대한 채점을 완료하도록 하였다. 이 과정을 정리하여 나타내자면 아래와 같다.

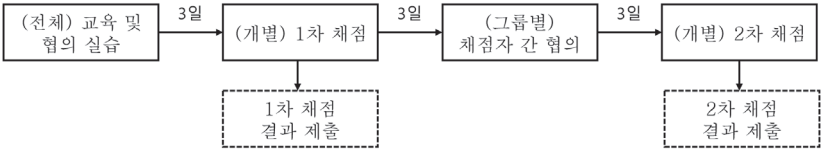

<그림 1> 연구 절차

채점자 간 협의는 채점자들 사이의 점수 불일치가 나타날 때만 이루어지도록 하였다. 각각의 글에 대하여 우선 총점을 제시하고, 총점에서 차이가 있는 것은 범주별 점수를 확인한 후 불일치가 나타나는 범주에 대하여 채점 근거를 제시하며 다른 채점자들을 설득하여 보도록 하였다. 채점자들은 그룹 내에서 점수 부여에 대한 합의가 이루어지거나, 또는 일부 채점자들이 다른 채점자에 의해 설득되어 이후의 채점에서는 기준이나 근거를 조정하는 것이 필요하겠다고 판단하였을 때 해당 글에 대한 협의를 마치는 방식으로 협의를 진행하였다.

3.3. 자료 분석 방법

각 채점자의 1차, 2차 채점 결과를 다국면 라쉬 모형에 기반한 FACETS에 투입하여 채점자들의 엄격성, 일관성, 편향성을 분석하였다.[10] FACETS 분석 결과는 개별 채점자의 엄격성을 로짓(logit) 값으로

10) 문항 반응 이론에 기반한 다국면 라쉬 모형이 개발되기 전에는 엄격성, 일관성,

제공해 주는데, 0을 기준으로 로짓 값이 커질수록 엄격함을, 작아질수록 관대함을 나타낸다. 이 값을 기준으로 전체 채점자들의 엄격성이 어느 정도의 범위로 조정되었는지를 살펴보는 것을 통해 채점자들이 채점자 간 협의를 통해 합의된 이해 체계를 구축해 가는지를 확인할 수 있다.

또한, Weigle(1994)에서 언급한 바와 같이 실제 채점 과정과 채점자 간 협의가 채점자 훈련으로서의 기능 또한 가질 수 있는지를 확인하기 위해 1차 채점과 2차 채점에서 나타난 채점자들의 일관성과 편향성의 변화를 살펴볼 것이다. FACETS에서는 채점자의 일관성을 적합도 지수를 통해 제공해 주는데, 본 연구에서는 Wright・Linacer(1994)에서 제시한 등급 척도를 활용한 평가에서의 적정 적합도 범위인 0.6 ~ 1.4를 기준으로 삼아, 채점자들의 일관성을 판정하고자 한다.[11)]

편향성의 경우는 각 범주에 대하여 채점자들이 보이는 통계적으로 유의미한 정도의 관대하거나 엄격한 편향성을 도출하여, 1차와 2차에서의 전체적인 편향성 문제의 발생 빈도와 개별 채점자의 변화를 비교해 보고자 한다.[12)] 앞서 기술한 바와 같이 채점자들은 점수의 차이를 일으킨 지점을 각 범주별로 논의하게 되므로, 채점자 간의 협의가 개별 채점자들이 지니는 특정 범주에 대한 엄격함 또는 관대함을 해결하는 데에 일정 부분 도움이 될 것으로 보았다.

연구의 결과를 분석하기에 앞서 본 연구에서 활용하는 자료가 모형의 예측으로부터 크게 벗어나지 않는 것인지, 즉 분석 결과의 해석이 통계

편향성 등 개별 채점자의 채점 특성 차이를 연구할 수 있는 방법이 없었다(McNamara, 1996). FACETS는 이 다국면 라쉬 모형을 컴퓨터로 수행하여 측정값을 얻을 수 있도록 고안된 소프트웨어이다.

11) 적합도 지수가 1.4보다 큰 경우 부적합, 0.6보다 작은 경우 과적합으로 판정한다. 일관성에서 나타날 수 있는 문제인 부적합과 과적합에 대해서는 2장에서 설명한 바 있다.

12) FACETS에서 통계적으로 유의미한 편향성은 t값을 참조할 수 있으므로, 본 연구의 유의 수준인 $p<0.05$에서 자유도가 28일 때의 양측검정으로 영가설을 기각하는 지점의 t값인 ±2.048을 기준으로 하였다.

적으로 의미가 있는 것인지를 문항특선곡선을 통해 확인하였다. 아래에 제시된 문항특선곡선은 1차 채점의 내용 및 과제 수행 범주에 대한 기대 점수를 나타내고 있으며, 곡선을 감싸고 있는 가는 선은 95% 신뢰구간을 의미한다. 아래에서 볼 수 있는 바와 같이 'x'로 표시된 관찰 점수의 평균값들이 대체로 신뢰구간 내에 위치한다면 자료의 적합성이 검증되는 것이며, 1차와 2차 채점의 모든 범주에서 채점 자료의 적합성이 확인되었다.[13)]

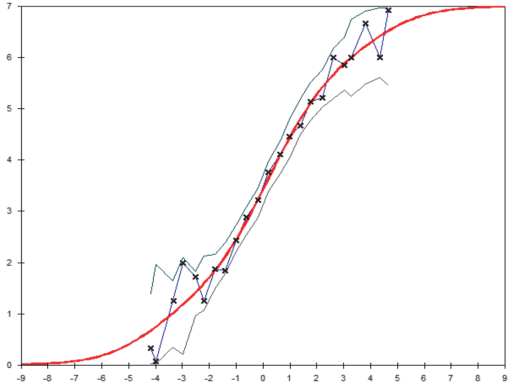

<그림 2> 1차 채점 내용 및 과제 수행 범주의 문항특성곡선

4. 연구 결과

4.1. 엄격성 분석

1차 채점에서와 2차 채점에서 29명의 채점자들이 보인 채점의 엄격성 분포를 한눈에 볼 수 있도록 제시하면 아래의 <그림 3>과 같다.

13) 여기에서는 지면의 한계상 하나의 곡선만을 제시한다.

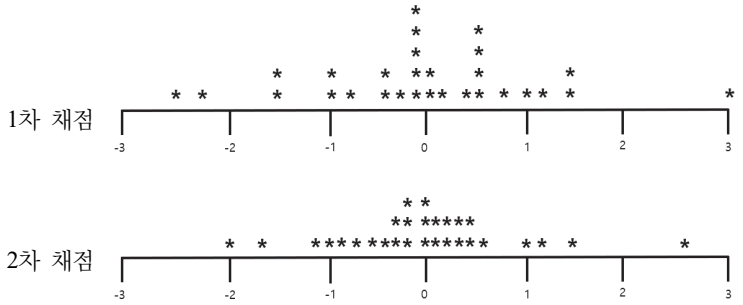

<그림 3> 1차, 2차 채점의 엄격성 분포

위에서 확인할 수 있듯이 채점자 간 협의를 진행한 후인 2차 채점에서의 채점자들의 엄격성은 최댓값(3.01→2.67)과 최솟값(-2.52→-2.04)이 조정되어 전체 범위가 중앙으로 모이게 된 것을 볼 수 있다. 범위의 조정뿐만 아니라, 1차 채점에서보다 2차 채점에서 채점자들의 엄격성이 마치 정규분포와 같이 중앙값인 0을 중심으로 점차 밀집되는 경향을 확인할 수 있다. 또한 1차 채점에서와 2차 채점에서 모두 가장 엄격한 채점자(R02)와 가장 관대한 채점자(R16)가 동일하였는데, 이러한 결과는 채점자들이 자신의 기본적인 채점 경향은 유지하면서 다른 채점자들과의 협의를 통해 인식하게 된 자신의 엄격성을 조정하기 위해 노력한 것을 나타내고 있다고 해석할 수 있다.

물론 전체 엄격성의 편차가 감소하는 과정에서 모든 채점자가 1차 채점에서의 엄격성의 상대적인 위치를 그대로 유지한 것은 아니다. 이는 채점 일관성에 문제가 없었다는 전제 하에, 채점자들이 각각 자신의 엄격성을 인식하고 2차 채점에 적용하는 정도가 다르기 때문일 것이며, 또한 3~4인의 그룹별로 협의를 진행하였기 때문에 특정 채점자가 가지고 있는 그룹 내에서의 엄격성과 전체 채점자 사이에서의 상대적 엄격성이 일치하지 않기 때문일 것으로 해석된다. 그러나 개별 채점자의 엄격성 추이보다는 채점자들이 채점자 간 협의를 거치면서 자신의 엄격성을 인

식하고, 이를 채점에 적용하는 양상이 나타났고, 그 결과 또한 긍정적이었다는 것에 주목할 필요가 있다. 한국어 교육 기관에서 실제 쓰기 채점이 이루어지는 환경이나 예비 또는 신임 교원을 대상으로 하는 역량 강화 교육의 상황을 대입하여 살펴보면 채점자들의 전반적인 엄격성이 조정된다는 것, 즉 함께 채점을 하는 교원들 사이에서 공동의 해석 기준이 형성되어 가는 것이 매우 중요하기 때문이다.[14)]

특히 1차 채점에서 가장 엄격한 것으로 나타난 채점자 5명과 가장 관대한 것으로 나타난 채점자 5명의 경우에는 아래의 <표 3>과 같이 2차 채점에서 엄격성이 모두 조정되는 모습을 보였다.

<표 3> 엄격성 상·하위 채점자 각 5인의 엄격성 변화

채점자	엄격성		채점자	엄격성	
	1차 채점	2차 채점		1차 채점	2차 채점
R02	3.01	2.67	R16	-2.52	-2.04
R15	1.42	0.33	R28	-2.21	-1.75
R01	1.42	0.49	R18	-1.57	-0.34
R22	1.19	0.52	R21	-1.52	-1.14
R26	1.00	0.07	R29	-0.98	0.30

이 채점자들의 경우 대체로 1차 채점 결과 엄격성 로짓이 ±1 이상인, 즉 어느 그룹에 속하여 채점자 간 협의를 진행하더라도 자신이 뚜렷하게 엄격하거나 관대하다는 것을 인식할 수 있는 채점자들이었는데, 이러한 채점자들에게서 모두 엄격성의 조정이 일어났다는 것은 큰 의미가 있는 결과라고 하겠다. 관련하여 쓰기 채점자들의 채점 과정을 사고 구술법을

14) 1차와 2차 채점에서 나타나는 평가자 간 신뢰도를 급내상관계수(Intraclass Correlation Coefficient; ICC)를 통해 살펴보았을 때에도, 1차 채점(0.348)에서보다 2차 채점(0.424)에서 신뢰도가 상승한 것을 관찰할 수 있었다. 통상적인 ICC의 해석 기준에 따르면 1차 채점에서는 낮은 일치의 정도를 보이던 채점자들이 중간 정도의 일치 수준을 보이게 되었다는 의미이다.

통해 밝힌 김동수(2014)에서 숙련된 채점자들은 자신의 엄격성에 대해 인지하고 이를 채점 과정에서 제어하는 양상을 보였는데, 채점자 간 협의를 거친 한국어 예비 교원들에서도 이러한 양상이 나타났다는 것은 채점 전략의 습득과 적용에 있어 고무적인 결과라 할 수 있다.

4.2. 일관성 분석

2장에서 살펴본 바와 같이 채점의 일관성은 채점 특성 중 채점자의 전문성과 가장 밀접한 관계를 가지는 특성이라 할 수 있다. 일관성이 부족한 채점자는 채점을 할 때마다 엄격성이 변한다거나, 글의 한 부분에 이끌려 지나친 인상 평가를 하는 등 한마디로 예측이 불가능한 채점을 하는 채점자이기 때문이다. 아래는 본 연구에 참여한 채점자 29명의 1차 채점과 2차 채점에서의 일관성 지수이다.[15)]

<표 4> 1차, 2차 채점의 일관성 지수

채점자	일관성		채점자	일관성	
	1차 채점	2차 채점		1차 채점	2차 채점
R01	2.18	0.97	R16	1.03	0.82
R02	0.63	1.49	R17	1.12	0.81
R03	1.17	1.84	R18	0.65	0.72
R04	0.44	1.28	R19	0.64	0.92
R05	0.79	0.59	R20	0.73	1.09
R06	1.25	1.29	R21	0.84	0.95
R07	0.63	0.57	R22	1.47	0.61
R08	1.53	1.24	R23	0.61	1.67
R09	0.47	0.61	R24	1.96	1.22
R10	0.76	0.64	R25	1.02	1.04

15) 앞서 제시한 일관성의 적합도 범위인 0.6 ~ 1.4를 벗어나는 결과에는 표시를 하였다. 그중 음영 처리된 것은 과적합, 음영과 빗금이 동시에 처리된 것은 부적합이다.

R11	0.72	1.20	R26	0.52	1.11
R12	0.69	0.66	R27	1.47	1.06
R13	1.18	2.10	R28	0.73	0.73
R14	1.31	0.61	R29	1.56	1.00
R15	1.03	0.87			

위의 <표 4>에서 볼 수 있듯이, 1차 채점에서는 29명의 채점자 중 일관성에 문제를 보인 채점자가 9명이었으며, 9명 중 부적합이 6명, 과적합이 3명이었다. 즉, 예비 한국어 교원인 채점자들에게 사실상의 첫 한국어 쓰기 채점이라 할 수 있는 1차 채점에서 6명은 일관된 기준을 가지고 채점을 하지 못하였으며, 3명은 지나치게 예측 가능한 채점을 하여 분석적 채점에 적합하지 않은 채점을 한 것이라 해석할 수 있다. 반면 2차 채점에서 일관성에 문제가 나타난 채점자는 6명으로 감소하였고, 그중 4명이 부적합, 2명이 과적합의 양상을 보이고 있었다. 채점자 간 협의를 거친 후에 채점자들의 전반적인 일관성 향상이 관찰된 것이다.[16)]

흥미로운 결과는 1차 채점에서 일관성에 문제를 보인 채점자들이 모두 2차 채점에서는 정상 범주로 조정되었다는 것과, 1차 채점에서 문제가 없던 채점자 6명에게서 2차 채점에서 일관성 문제가 발견되었다는 것이다. 물론 이러한 양상은 본격적인 채점자 훈련을 실시한 선행 연구들(Weigle, 1998; 곽혜윤, 2017; 이두용, 2018 등)에서도 보고된 바 있으며, 곽혜윤(2017:71)은 이러한 결과가 '자기 점검 능력'이 높은 채점자에게서, 즉 자신의 이전 채점 결과에 대한 피드백에 지나치게 신경을 쓰는 경우에 나타나는 듯하다고 분석하기도 하였다. 본 연구에서는 채점자들에게 채점 특성에 대한 연구자의 피드백이 제공된 것은 아니나, 채점자들이 채점자 간 협의에서 다른 채점자의 채점 기준에 영향을 받거나 자기 스스로가 인식

16) 1차 채점에서의 일관성 지수 표준편차(0.44)보다 2차 채점에서의 표준편차(0.38)가 감소한 것을 통해서도 채점자들의 전반적인 일관성이 개선되었다는 것을 확인할 수 있다.

한 자신의 채점 특성에 신경을 쓰게 되면서 채점 기준이 흔들리거나 소극적으로 채점하게 되는 결과를 보인 경우들이 나타난 듯하다.[17)]

그러나 엄격성의 경우와 마찬가지로, 전체 채점자 중 일관성에 문제를 보이는 채점자의 수가 감소하였다는 것은 그 자체만으로 매우 긍정적인 결과라 할 수 있다. 최소한 특정 쓰기 평가를 채점하는 채점자 집단의 전반적인 일관성이 채점자 간 협의를 통해 긍정적인 방향으로 개선될 수 있다는 실마리를 보인 결과이기 때문이다.

4.3. 편향성 분석

마지막으로 1차 채점과 2차 채점에서 개별 채점자가 각각의 평가 범주에 대하여 보이는 통계적으로 유의미한 편향성, 즉 학습자의 쓰기 능력을 왜곡할 만큼 특정 범주에 대하여 지나치게 엄격하거나 관대한 경향이 나타나는지를 살펴보아, 채점자 간 협의가 채점자들의 편향성에도 영향을 미치는지를 확인해 보고자 하였다. 아래의 <그림 4>는 1차 채점에서 각 범주에 대하여 채점자들이 채점한 경향을 보여주고 있는 그래프이다. 그래프의 x축은 R01부터 R29까지 각각의 채점자를 나타내며, y축은 FACETS에서 채점자와 평가 범주 간의 편향성을 통계적으로 계산하여 도출한 t값을 보여준다. t값이 양수이면 해당 범주에 대하여 관대한 채점을, 음수이면 엄격한 채점을 했다는 의미이나, 통계적 유의성을 결정짓는 ±2.048를 넘어서는 경우에 한하여 그것이 편향된 채점이라고 해석해야 한다.

---

17) 본 연구에 참여한 채점자들이 아직 자기 자신만의 채점 기준을 확립하지 못한 예비 교원들이라는 점도 이러한 결과에 영향을 주었을 것으로 보인다. 관련하여 한국어 교육 기관에 재직 중인 교원들을 대상으로 FACETS 분석 결과를 제공하여 채점자 훈련을 하고자 하였던 강민석·심재경(2015)에서는 사전 채점에서 일관성에 문제를 보이지 않았던 채점자들이 채점 특성에 대한 피드백을 받은 후 이루어진 사후 채점에서도 일관성에 문제가 나타난 경우가 없었다.

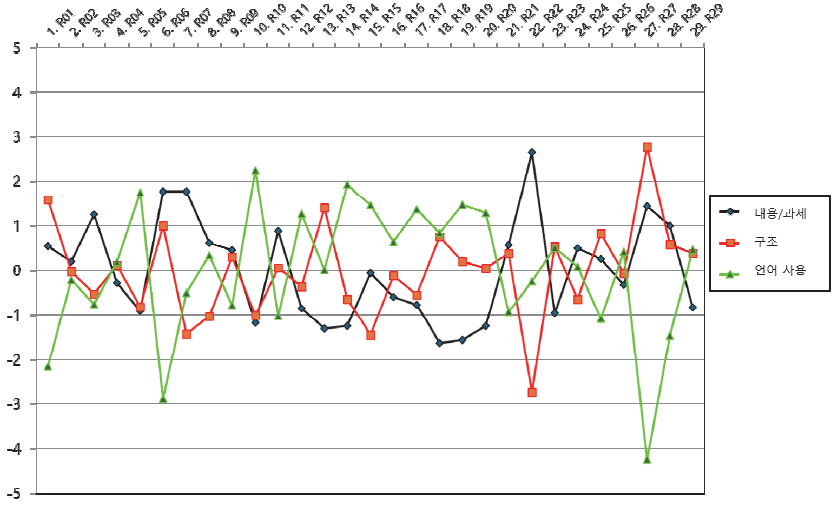

<그림 4> 1차 채점에서의 범주별 편향성

위 그래프에서 볼 수 있듯이, 1차 채점 결과에서 범주별 편향성은 총 7번 관찰되었으며, 이를 정리하면 아래의 <표 5>와 같다. 유의미한 편향성을 보인 채점자는 모두 5명이었으며, 언어 사용 범주에 대하여 지나치게 엄격하거나 관대한 편향성을 보인 경우가 4건으로 가장 많았다.

<표 5> 1차 채점에서의 범주별 편향성

채점자	범주	경향	t값	p값
R27	글의 전개 구조	관대함	2.77	0.15
R22	내용 및 과제 수행	관대함	2.65	0.19
R10	언어 사용	관대함	2.25	0.41
R01	언어 사용	엄격함	-2.15	0.49
R22	글의 전개 구조	엄격함	-2.72	0.17
R06	언어 사용	엄격함	-2.87	0.13
R27	언어 사용	엄격함	-4.25	0.00

다음으로 2차 채점에서는 채점자들이 각 범주에 대하여 아래의 <그림 5>와 같이 엄격하거나 관대한 채점을 한 것으로 나타났는데, 그래프를 한눈에 보기에도 t값이 ±2.048을 넘어서는 경우가 현저하게 감소한 것을 알 수 있다. 즉, 채점자 간 협의를 거친 후에 채점자들의 전반적인 편향성 또한 감소하였다는 결과가 나타난 것이다.

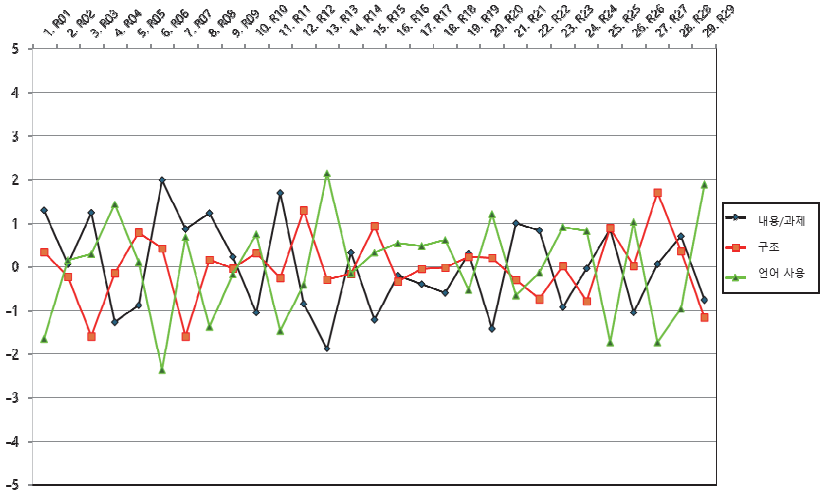

<그림 5> 2차 채점에서의 범주별 편향성

2차 채점 결과에서는 범주별 편향성이 총 2번밖에 관찰되지 않았으며, 아래의 <표 6>과 같이 2명의 채점자가 언어 사용 범주에 대하여 각각 지나치게 관대하거나 엄격하게 채점한 것이었다. 두 채점자 중 R06은 1차 채점에서도 언어 사용 범주에 대하여 엄격한 편향성을 가진 채점자로, 채점자 간 협의 후에도 이러한 특성이 조정되지 않은 경우였다. 이 R06을 제외하면 1차 채점에서 유의미한 편향성을 보인 채점자들이 채점자 간 협의를 거친 이후에는 모두 수용 가능한 범위 내로 진입하게 되었다는 것은 매우 고무적인 결과가 아닐 수 없다.

<표 6> 2차 채점에서의 범주별 편향성

채점자	범주	경향	t값	p값
R13	언어 사용	관대함	2.15	0.05
R06	언어 사용	엄격함	-2.36	0.03

R13의 경우에는 1차 채점에서 언어 사용 범주에 대하여 t값이 0.01이었을 만큼 상당히 중립적인 채점을 하고 있었으나, 2차 채점에서는 매우 관대한 편향성을 가지고 채점을 한 것으로 나타났다. 물론 채점자들이 모두 예비 교원이므로 아직 각 범주별 채점 기준이 확립되지 못했기 때문에 채점을 할 때마다 기준이 달라져 이러한 결과가 나타난다고도 볼 수도 있을 것이다. 그런데 흥미롭게도 R13이 속한 그룹에는 1차 채점에서 언어 사용 범주에 유의미한 편향성을 보인 채점자가 두 명(R01, R27) 존재하였다. 각자의 채점 결과에 대하여 토의하는 과정에서 R13의 언어 사용 범주에 대한 채점 기준이 다른 두 채점자로 인해 오히려 흔들렸을 가능성을 추측해 봄직 하나, 이에 대하여서는 향후 질적인 분석을 통해 더 면밀히 살펴볼 필요가 있다.

5. 결론 및 시사점

본 연구에서는 한국어 쓰기 평가에서 채점자 간 협의가 채점자의 엄격성, 일관성, 편향성에 미치는 영향을 분석하여, 채점자 간 협의가 한국어 교원 양성이나 교육에 실질적으로 적용할 수 있는 방안인지를 살펴보고자 하였다. 연구의 결과를 정리해 보자면 다음과 같다.

먼저, 채점자 간 협의 후 2차 채점에서는 엄격성의 편차가 감소하여 전체 채점자들의 엄격성 분포가 중앙을 기준으로 밀집된 것을 확인할 수 있었다. 이는 개별 채점자들이 자신의 채점 경향을 인식하고 조정하려는 노력이 반영된 결과로 볼 수 있으며, 채점자 집단이 공동의 채점 기준을 확립해 가는 것이라 해석할 수 있다.

다음으로, 채점자 간 협의 이후 시행한 채점에서 일관성에 문제를 보인 채점자의 수가 감소하였다. 1차 채점에서는 29명의 채점자 중 9명이 일관성에 문제가 있었으나, 2차 채점에서는 6명이 문제가 있는 것으로 나타났다. 특히, 1차 채점에서 일관성 문제를 보이던 채점자들이 협의 후에는 정상 범위로 조정되는 모습을 보였다.

마지막으로, 1차 채점에서는 특정 평가 범주에 대한 유의미한 편향성이 총 7건 관찰되었으나, 2차 채점에서는 2건으로 크게 줄어들었다. 일관성과 편향성 분석에서 나타난 결과는 채점자 간 협의가 채점자들의 채점 기준에 대한 내재화와 전문성 향상에 긍정적인 영향을 미쳤다는 것을 보여준다고 할 수 있다.

본 연구의 결과는 채점자 간 협의가 채점자들의 채점 특성에 긍정적인 영향을 미칠 수 있다는 것을 계량적 방법을 통해 확인한 것이다. 채점자 간 협의는 일종의 채점자 훈련 효과를 가지며, 상대적으로 적은 시간과 비용을 투입하여 채점자들의 전문성을 향상시키고 쓰기 평가 결과의 일관성과 공정성을 확보할 수 있는 실용도 높은 대안으로 기능할 수 있을 것으로 보인다.

특히 본 연구에서는 한국어 예비 교원들을 채점자로 연구에 참여하도록 하였다. 따라서 채점자 간 협의는 한국어 교원을 양성하는 과정에서 채점자로서의 역량 강화를 위해 활용되기에 충분한 효과를 가질 것으로 판단된다. 또한 협의를 위한 그룹의 규모나 채점 작문의 수, 연구의 가정 등을 한국어 교육기관의 일반적 상황을 고려하여 설계하였으므로, 한국어 교육기관에서 교원의 평가 전문성 유지 및 강화를 위한 방안으로서도 적용이 가능할 것으로 보인다.

본 연구에서는 채점자 간 협의가 채점 특성에 미치는 영향을 다국면 라쉬 모형을 통해 양적으로 분석하였으므로, 채점자 간 협의에서 나타나는 상호작용이 어떻게 채점 특성의 변화로 이어졌는지까지를 살피지는 못하였다. 후속 연구에서 이러한 분석을 통해 연구의 의의를 보다 확장

해 갈 것을 기약하며 연구를 마무리하고자 한다.

<참고문헌>

강민석(2015). 다국면 라쉬 모형을 통한 한국어 쓰기 평가에서의 채점 경향 연구, 고려대학교 대학원 석사학위논문.

강민석·심재경(2015). 쓰기 평가에서 채점 특성에 대한 피드백이 채점에 미치는 영향 연구, <이중언어학> 제61호, 이중언어학회. 1쪽~29쪽.

곽혜윤(2017). 한국어 쓰기 평가에서 개별 채점 특성 피드백의 효과 연구: 미숙련 채점자를 대상으로, 고려대학교 대학원 석사학위논문.

김동수(2014). 사고 구술법을 통한 한국어 쓰기 평가자의 숙련도별 평가 과정 연구, 고려대학교 대학원 석사학위논문.

김정숙(2010). 한국어 쓰기 능력 평가 방안: 종합적 채점과 분석적 채점 결과를 중심으로, <이중언어학> 제43호, 이중언어학회. 81쪽~99쪽.

김정숙(2021). 한국 내 한국어 교육기관의 성취도 평가 조사 연구, <Journal of Korean Culture> 52권, 한국어문학국제학술포럼. 229쪽~256쪽.

김지영(2022). 한국어 쓰기 평가에서 채점자 간 협의 과정이 채점자 신뢰도에 미치는 영향 연구: 비원어민 한국어 교수자의 '토의 모델' 적용을 중심으로, 서울대학교 대학원 석사학위논문.

이두용(2018). 한국인과 중국인 예비 한국어 교사 대상 채점자 교육 사례, <한국어교육> 29권 1호, 국제한국어교육학회. 85쪽~108쪽.

이영식(2000). 영어작문 평가에 대한 채점자 훈련의 원리, <영어교육> 55권 2호, 한국영어교육학회. 201쪽~217쪽.

이인혜(2014). 한국어 교사의 쓰기 평가 효능감과 평가 특성 연구, <이중언어학> 제56호, 이중언어학회. 231쪽~266쪽.

최연희(2002). 채점자 훈련이 영어 작문 채점에 미치는 효과 연구: Facets 분석을 통한 신뢰도 변화 분석, <응용언어학> 18권 1호, 한국응용언어학회. 257쪽~292쪽.

최윤곤·허유리(2013). 한국어 교사의 채점자 훈련 모형 개발, <한국언어문화학> 10권 2호, 국제한국언어문화학회. 295쪽~316쪽.

홍은실 외(2020). 한국어 말하기 평가의 채점 타당도 연구: 워크숍 기반의 채점자 훈련을 중심으로, <국제어문> 84집, 국제어문학회. 513쪽~544쪽.

Ebel, R. L., & Frisbie, D. A. (1991). *Essentials of Educational Measurement,* Prentice Hall.

Eckes, T. (2005). Examining Rater Effects in TestDaF Writing and Speaking Performance Assessments: A Many-Facet Rasch Analysis, *Language Assessment Quarterly*

2(3), 197~221.

Elder, C., Knoch, U., Barkhuizen, G., & Randow, J. V. (2009). Individual Feedback to Enhance Rater Training: Does It Work?, *Language Assessment Quarterly* 2(3), 175~196.

Engelhard, G. (1992). The measurement of writing ability with a many-faceted Rasch model, *Applied Measurement in Education* 5(3), 171~191.

Herman, J. L., Aschbacher, P. R., & Winters, L. (1992). *A Practical Guide to Alternative Assessment*, Association for Supervision and Curriculum Development.

Johnson, R. L., Penny, J., Gordon, B., Shumate, S. R., & Fisher, S. P. (2005). Resolving score differences in the rating of writing samples: Does discussion improve the accuracy of scores?, *Language Assessment Quarterly* 2(2), 117~146.

Linacre, J. M. (2024). *Facets (64-bit) Help for Many-Facets Rasch Measurement: Table 7 Agreement Statistics*, Retrieved from www.winsteps.com/facetman64/index.htm?table7agreementstatistics.htm.

Lumley, T., & McNamara, T. (1995). Rater characteristics and rater bias: implications for training, *Language Testing* 12(1), 54~71.

McNamara, T. (1996). *Measuring Second Language Performance*, Longman.

Schaefer, E. (2008). Rater bias patterns in an EFL writing assessment, *Language Testing* 25(4), 465~493.

Weigle, S. C. (1994). Effects of training on raters of ESL compositions, *Language Testing* 11(2), 197~223.

Weigle, S. C. (1998). Using FACETS to model rater training effects, *Language Testing* 15(2), 263~287.

Wright, B. D., & Linacre, J. M. (1994). Reasonable mean-square fit values, *Rasch Measurement Transactions* 8(3), 369~386.

강민석(Kang, Min Suk)
고려대학교 4단계 BK21 포스트성장 시대의 세계적 한국어문학 교육연구단 연구교수
(02841) 서울특별시 성북구 안암로 145 고려대학교 법학구관 317호
전화번호: 02-3290-2146
전자우편: hatnim0423@korea.ac.kr

접수일자: 2024년 10월 20일
심사(수정)일자: 2024년 11월 20일
게재확정: 2024년 12월 9일